

2011

Memoria de Actividades



Junta Directiva

Presidente:

Carlos Martínez de Campos

Vicepresidentes:

Carmen Arenas

Diego Azqueta

Cristina Morató

Secretaría General:

Lola Escudero

Tesorero:

José Luis Palomo

Vocales:

Javier Alonso-Iñarra

Juan Luis Arsuaga

Jaime Barreiro

Fernando Contreras

Juan Francisco Corona

José Manuel Galán

Josefina Gómez Mendoza

José Antonio Gutiérrez

Íñigo Manso

Pedro Nicolás

Virgilio Oñate

José Antonio Rodríguez Esteban

Carlos Zapatero

OFICINA

Gerente:

Marga Martínez

Administración:

Vanessa Casado



Qué es la Sociedad Geográfica Española

En el siglo XXI, hay quienes todavía sienten en su piel el romanticismo de los viajes, la emoción de descubrir algo nuevo en cada rincón del mundo y de adivinar nuevas fronteras. El cielo y las profundidades de la Tierra, las montañas, los mares, los ríos, los polos y los desiertos son los destinos de quienes, en busca de conocimiento y aventura, se adentran en ellos dispuestos a medirse con las fuerzas de la Naturaleza. Es ese eterno impulso humano el que, desde Marco Polo hasta Thor Heyerdahl, nos incita a poner a prueba nuestras fuerzas, ingenio y sabiduría sólo por la necesidad de reducir los márgenes de lo desconocido.

Heredera de esta larga tradición exploradora es también la Sociedad Geográfica Española que en un principio no contaba más que con una idea clara y un sueño común: revitalizar la geografía y el viaje, la exploración del planeta, la difusión del saber científico y la conciencia ecológica.

En poco tiempo han sido muchos los que se han interesado por la Sociedad y sus fines y han apoyado un proyecto cultural que tiene la virtud de unir a gentes provenientes de todos los ámbitos en el interés común de recuperar la memoria de los grandes exploradores y descubridores españoles y de dar a conocer al mundo las aportaciones actuales de geógrafos, intelectuales y viajeros españoles.

Expediciones, viajes, conferencias, seminarios, tertulias de viajes, publicaciones especializadas, una revista cuatrimestral, proyectos de investigación y de exploración y cursos de diferentes disciplinas relacionadas con la geografía y los viajes (botánica, astronomía, cartografía, orientación, supervivencia, escritura de viaje, fotografía...) son, entre otras, las actividades desarrolladas por la SGE. Para ello se mantienen estrechos vínculos de colaboración con otras sociedades geográficas de todo el mundo y con diversas asociaciones e instituciones de ámbito nacional e internacional.

La Sociedad Geográfica Española apuesta por fomentar el conocimiento histórico y social de los pueblos y mantener la llama viva de aquéllos que quieran soñar con otros espacios y aprender de las diferentes formas de vida como muestra de un planeta apasionante y plural.

Las cuentas de la SGE de 2011 han sido objeto de una auditoría por parte de la empresa auditora AMS asociados, cuyo informe se encuentra a disposición de los socios en la sede social de la SGE.



Tertulias de socios

Los primeros martes de cada mes se celebraron las habituales tertulias abiertas a socios de la SGE y simpatizantes en el **Gran Hotel Velázquez** de Madrid, donde se puede tomar un café o una copa mientras se charla de viajes y geografía, y en el **Espacio Catai en Barcelona**. Las tertulias fueron:



Enero: Algunos de los **participantes en el reciente viaje cultural a Vietnam y Camboya**, organizado por Arqueotravel para la SGE, contaron sus impresiones viajeras. Hicieron un recorrido fotográfico y comentaron los pormenores de un viaje que les llevó a la antigua Indochina.

En Barcelona la tertulia se dedicó a Corea del Norte, un país del que apenas se sabe nada, por ser el más hermético del mundo. El abogado y viajero, **Ricardo González**, y **Juan Corona**, delegado de la SGE en la ciudad condal, dirigieron la tertulia dedicada a este secreto país.

Febrero: Fue una tertulia con tres protagonistas, miembros de la SGE y grandes viajeros: **Eduardo Martínez de Pisón**, catedrático de geografía, **Sebastián Álvaro**, fundador de “Al filo de lo imposible”; y **Gustavo Cuervo**, experto viajero, hablaron sobre el Tíbet, sus paisajes, gentes y religiones, sus caminos y monumentos desde la óptica de tres enamorados de esta fantástica región que han recorrido en múltiples ocasiones.

Marzo: Dos destacadas geógrafas y socias de la SGE hablaron del Negev, en Israel, un desierto localizado en el valle del Rift. **Josefina Gómez Mendoza** y **Concepción Sanz Herráiz**, geógrafas de la Universidad Autónoma de Madrid, recorrieron el Negev en agosto de 2010 con motivo de una Conferencia de la Unión Geográfica Internacional, desde Bersheeva hasta Eilat, visitando entre otros lugares el Mar Muerto, el lugar más bajo de la Tierra, el Mitze Ramon, el más grande de los llamados cráteres del Negev, el golfo de Aqaba, en el extremo meridional del desierto, y la ciudad de Petra en el cercano desierto jordano.

En Barcelona **Joan Lluís Haro** y **Laura Samsó**, miembros de la SGE y especialistas en cañones y descenso de barrancos, nos descubrieron los rincones inaccesibles de las islas de Samos e Ikaria y plantearon un viaje por su historia antigua, visitando los vestigios de civilizaciones pasadas. Además, describieron cómo se prepara una expedición o campaña de exploración en el campo del descenso de barrancos.

Abril: Se dedicó a la ciencia española en el Sáhara Occidental. Por diversos cauces, un conjunto de científicos de prestigio en diversos campos (exploración geográfica, Geología, Botánica, Entomología, Antropología, Ornitología y Cartografía) recalcaron en lo que durante un tiempo se conoció como el África Occidental Española, para estudiar un territorio que ofrecía nuevas oportunidades a la ciencia en general y a la española en particular. Sus biografías científicas y los descubrimientos realizados posibilitaron entender el funcionamiento territorial de una región ignota para la ciencia. **José Antonio Rodríguez Esteban** y **Txema Elósegui**, miembros de la SGE, y **Juan Carlos Gimeno**, profesor de Antropología de la Universidad Autónoma, comentaron sus últimos viajes a la zona y las investigaciones realizadas en el contexto de un proyecto I+D+i (2009-2011) sobre la acción de España en el Sáhara Occidental.



Mayo: Raúl Martín, geógrafo y miembro de la SGE, comentó los valores naturales del oeste norteamericano, lugar de origen del naturalismo y movimiento ecológico moderno de la mano de John Muir. Analizó tres ejemplos específicos de conservación y gestión de la naturaleza sobre el Parque Nacional de Yellowstone: los fuegos forestales, la evolución en la gestión de los osos, y la reciente reintroducción del lobo.

Junio: Itziar Martínez-Pantoja y Pablo Strubell contaron su viaje por África. 24.000 kilómetros por tierra. 350 días en ruta. 16 países visitados. Estas son las cifras de un sueño que ellos han cumplido: recorrer África de cabo a rabo, desde Sudáfrica a Marruecos, por la costa atlántica. Sin prisa, en transporte público, con dos mochilas y cámaras de fotos, y sin más plazos que los que marcaban los visados. Los dos viajeros nos hablaron de intentos de chantaje, enfermedades tropicales, tensos malentendidos, parques naturales, comidas poco exóticas, visitas a aldeas remotas y muchas otras vivencias y anécdotas tras un año de aventuras y descubrimientos.

Julio: Jos Martín, miembro fundador de la SGE, habló de la India, un país tan apasionante como complejo. Jos Martín, decidió que 2010 era un buen año para vivirlo en la India. Esta decisión le llevó por caminos antiguos que le obligaron a encontrarse de nuevo con ese inmenso país, descubrir a sus habitantes y recorrer su geografía, al margen de los recorridos reservados para el extranjero.

Septiembre: Patricia Almarcegui, escritora y profesora de literatura comparada, protagonizó la tertulia viajera del mes bajo el tema “Estambul, iconografía de una fascinación”. Almarcegui es autora del libro “El pintor y la viajera”, recientemente publicado, y habló de la fascinación que ha generado Oriente y su lugar más emblemático, Estambul, en el imaginario de los artistas y escritores occidentales.

En Barcelona, Jos Martín hizo un recorrido por la India, probablemente el país más variado del mundo.

Octubre: Alberto Fernández Horcajo, fotógrafo de viajes y miembro de la SGE, hizo un recorrido por las maravillas naturales de Islandia en la tertulia mensual de Barcelona.

Noviembre: Eduardo Martínez de Pisón, catedrático emérito de Geografía, escritor, montañero y miembro de la SGE, relató un viaje personal por las montañas escondidas de China y los grandes paisajes de Asia Central, siguiendo el hilo de las corrientes culturales que pasaron por la antigua Ruta de la Seda y se asentaron entre montañas y desiertos. Martínez de Pisón “leyó” y mostró estos paisajes a lo largo del paso del tiempo bajo los símbolos no sólo de las mercancías, sino de las civilizaciones ahora escondidas e incluso perdidas entre los elementos del escenario.

En la tertulia de Barcelona, la India fue el escenario elegido para hablar de viajes y viajeros. Desde las alturas del Himalaya a las playas del Cabo Comorín, pasando por desiertos y selvas tropicales. Desde los abigarrados trenes a las fastuosas ceremonias religiosas, desde el sagrado Ganges a los palacios rajputs. Juan Corona, delegado de la SGE en Barcelona, propuso un vuelo por encima del más asombroso subcontinente.

Diciembre: En la última tertulia del año miembros del Consejo Nacional Armenio en España hicieron un recorrido a través de imágenes, por los lugares más representativos de Armenia. Un viaje muy personal, que mostró la historia y la cultura de un país realmente desconocido y apenas explotado.





Edición de Revistas

A lo largo del año se editaron los tres números de la Revista SGE correspondientes a 2011.

El **número 38** recogió artículos y colaboraciones de Emma Lira, Jesús Calleja, Lola Escudero, Ángeles Aledo, Joaquín Araújo, Juan Corona, Martín Chambi y Jos Martín.

El **número 39** fue un especial dedicado a los viajes y exploraciones marítimas. En él participaron M^a Dolores Higuera, Jos Martín, Pedro Páramo, Miguel Ángel Puig Samper y Sandra Rebok, David Casado, Ramiro Feijóo y Alberto Flechoso.

El **número 40** incluyó colaboraciones de Juan Corona, José Antonio Rodríguez Esteban, Patricia Almárcegui, Carmen Arenas, Emma Lira, Alejandro Martínez, Itziar Martínez-Pantoja y Pablo Strubell, Miguel Gutiérrez-Garitano, Ángeles Aledo y Miquel Silvestre.



Visitas Culturales

Viajeros por el conocimiento

El 29 de enero la SGE organizó una visita, exclusiva para socios, a la exposición **"Viajeros por el conocimiento"** instalada en la **Residencia de Estudiantes**. Previamente a la visita, Eduardo Martínez de Pisón impartió una charla introductoria.



"Rutas de Arabia. Tesoros arqueológicos del reino de Arabia Saudí"

El 5 de febrero la SGE organizó una visita guiada por **Carles Buenacasa**, Doctor en Historia Antigua, a la exposición **"Rutas de Arabia"**. La muestra presentaba por primera vez en España una selección de unas 300 obras arqueológicas de Arabia Saudí, expuesta en CaixaFórum de Barcelona, que permitió observar un panorama inédito de las distintas culturas que se sucedieron en la península arábiga.



Además se visitó el **Museu d'Història de Barcelona** y el entorno de la **Plaça de Sant Jaume**, también guiados por el profesor Buenacasa.

Imago Mundi. Mapas e imprenta

El 11 de febrero la SGE organizó una visita a la **Biblioteca Histórica de la Universidad Complutense de Madrid**, lugar donde se encuentran más de un centenar de obras de un gran valor cultural y patrimonial.

En ella se recogen no sólo los mapas incluidos en las grandes obras **cartográficas de Ptolomeo, Ortelius, Mercator y Blaeu**, sino también la multitud de mapas, planos y vistas urbanas que ilustran obras de otras disciplinas, fundamentalmente geográficas e históricas. Presentó la exposición **Juan Manuel Lizarraga**, Bibliotecario de la Biblioteca Histórica.





Viajes Culturales

Pompeya y Herculano: un mundo bajo las cenizas

Del 23 al 26 de junio la SGE organizó un viaje con especialistas a Nápoles.

¿Quién no se ha entristecido al pensar en el trágico fin de los millares de habitantes de Pompeya y Herculano? Pero esta tragedia permitió a los modernos amantes del mundo antiguo realizar uno de los viajes más aleccionadores y fascinantes. No hay mejor manera de conocer la vida de los romanos que paseando entre las calles de Pompeya y Herculano, o imaginando los lujosos y refinados banquetes que acogieron los salones de la Villa de Popea en Oplontis. Los viajeros pudieron disfrutar de un recorrido que los trasladó inevitablemente a aquella época.

Los viajeros fueron acompañados desde España por Carles Buenacasa, Doctor en Historia Antigua, especialista en Mundo Clásico y Tardoantiguo de la Universidad de Barcelona, que aportó sus conocimientos e impartió un ciclo de conferencias especializadas durante el viaje.



Antigua Nubia, la tierra de los faraones negros

Del 28 de noviembre al 10 de diciembre la SGE organizó un viaje a la República del Sudán, el país con mayor superficie de África y que comparte frontera con nueve países. Su posición geográfica entre el mundo mediterráneo, los países del mar Rojo y el corazón del continente africano, han hecho de este país un punto de encuentro de muchas culturas a lo largo del tiempo. Su patrimonio arqueológico es uno de los más ricos de África, sobre todo el que ha dejado la Historia de Nubia, cuyo territorio se extendía por una zona que actualmente forma parte de Egipto y de Sudán. El río Nilo, al igual que en Egipto, jugó un destacado papel como recurso económico y vía de comunicación. Los viajeros visitaron las tumbas de los reyes cushitas, el cementerio de pirámides de Nuri, el desierto de Bayuda y un sinnúmero de localizaciones más, que hicieron de este viaje una experiencia única.

Los viajeros fueron acompañados desde España por Luis Manuel González, conservador del Museo Egipcio de Barcelona y codirector de la primera campaña de excavaciones arqueológicas en el yacimiento de Dyebe Barkal (Karima, Sudán), que impartió un programa de conferencias.



Excursiones

Salidas de campo con geógrafos

La SGE continúa con el calendario de salidas mensuales de senderismo, geografía y naturaleza guiadas por geógrafos de la Universidad Autónoma de Madrid.

Los tramos realizados cubrieron los recorridos de “La dehesa de Moncalvillo y el cerro de San Pedro” en enero, “Sierra de Guadarrama” en febrero, “Acebeda y sabinar de Prádena” en marzo, “Pico tres provincias” en abril, “Cuerda larga” en mayo, “Sierra de Los Porrones” en junio, “Vivac en Gredos” en julio, “Macizo Central de Gredos” en septiembre, “Sierra del Rincón” en noviembre y “Del Puerto de la Morcuera al Monasterio de El Páular” en diciembre.

Geografía urbana

La SGE inició un programa de **geografía urbana** basado en recorridos por algunas de las zonas más interesantes de Madrid y guiados por la geógrafa urbana **Ángela Carballo**.

Los días 16 de abril y 28 de mayo se propusieron salidas que suponían un acercamiento a zonas de Madrid alejadas de los circuitos urbanos tradicionales pero que, sin embargo, cuentan con uno de los más arraigados fenómenos identitarios de la ciudad: Vallecas y Sancharro.

El 24 de septiembre se recorrió el espacio público creado junto al Manzanares, Madrid-Río, que permitió reconocer esta nueva cara de la ciudad con hitos de arquitectos de prestigio, contemplar las vistas tradicionales de la urbe y disfrutar de unas fachadas antes inaccesibles.



El 26 de noviembre, se recorrieron las calles y las plazas del centro de Madrid donde perviven algunos de los más antiguos vestigios de la capital; se visitó el Madrid de los Austrias.

Jornadas de promoción de la SGE

Los días 14 de mayo y 19 de noviembre la SGE organizó dos Jornadas de Promoción: “**La Pedriza**” y “**Otoño en la Sierra del Rincón. Reserva de la Biosfera**”. Se trataba de escapadas a la montaña adaptadas para gente joven, activa y dinámica.

El objetivo era promover los valores de la SGE entre gente de 25 a 40 años y disfrutar de la Naturaleza en una jornada que incluía actividades de campo, concursos y una excursión de cierta dificultad por la sierra de Madrid. Las actividades organizadas para esta jornada incluyeron pruebas de orientación, reconocimiento de hechos geográficos y huellas de fauna salvaje. Las rutas fueron guiadas por **Pedro Nicolás**, profesor de la Universidad Autónoma de Madrid y miembro de la Junta Directiva de la SGE.

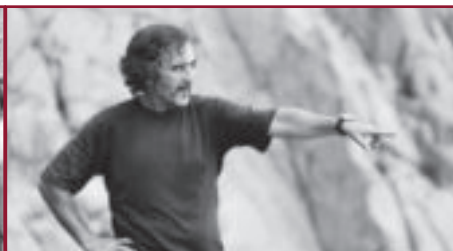



Senderismo y visitas culturales

Conmemoración del centenario de la muerte de Manuel Iradier en Valsáin

Manuel Iradier fue posiblemente el viajero español más importante, atractivo e interesante del siglo XIX y uno de los africanistas más desinteresados y perspicaces de su época.

Los días 23 y 24 de julio, con motivo de la conmemoración del centenario de la muerte de Manuel Iradier y Bulfy en la localidad segoviana de Valsáin, la SGE, la Asociación Africanista Manuel Iradier, el Centro Nacional de Educación Ambiental (CENEAM), la Asociación Castellarnau y la Asociación Excursionista Manuel Iradier organizaron un completo programa cultural combinado con salidas de campo.

El grupo visitó el Centro de Interpretación Boca del Asno, el Centro Nacional de Educación Ambiental, el Aserradero de Valsáin y el cementerio donde se encuentran los restos de Manuel Iradier, y se organizaron dos marchas de diferente dificultad.

Otoño en La Rioja

El 22 y 23 de octubre, la SGE organizó una excursión geográfica de fin de semana por Burgos y La Rioja. Allí se visitaron localidades como **Briones**, **Santo Domingo de la Calzada**, **Labastida**, lugares como las famosas **bodegas Vivanco** y los **monasterios de Yuso y Suso**, y se realizó una completa visita al **Museo de la Evolución Humana** en Burgos, además de una ruta de senderismo al Pico Toloño guiada por el geógrafo y miembro de la SGE Fernando Santa Cecilia como actividad alternativa.

La estancia en el Parador Bernardo de la Fresneda en Santo Domingo de la Calzada permitió a los participantes disfrutar de la tranquilidad, de la gastronomía y de la belleza de la arquitectura riojana, además de su extensa tradición vinícola.



Exposiciones

Exposición fotográfica de la SGE en "La Galería" de la Fundación Mutua Madrileña

La SGE, en colaboración con la **Fundación Mutua Madrileña** estrenó desde el 27 de junio, y hasta el 15 de septiembre, una exposición que recogía una selección de las imágenes de los galardonados con los **Premios de la SGE** a lo largo de estos años.

Se trataba de una oportunidad para dar a conocer a un gran público el trabajo de la SGE en la divulgación de la exploración, la investigación y el conocimiento geográfico a través de las fotografías que los Premiados de la SGE nos hacen llegar y que nos invitan a soñar con nuevos horizontes.



La exposición fue instalada en "**La Galería**", el espacio dedicado a las muestras fotográficas en la Fundación Mutua Madrileña.





Encuentros

Encuentro con Yann Arthus-Bertrand, Premio Imagen SGE 2010

El 14 de marzo la SGE, la Fundación Mutua Madrileña y Yann Arthus-Bertrand organizaron con motivo de la Ceremonia de Premios de la SGE 2010, la proyección de la película "HOME", tras la que los socios pudieron mantener un coloquio con el autor.

Yann Arthus-Bertrand, Premio Imagen 2010 de la SGE, está considerado como el mejor especialista en fotografía aérea del mundo, pero su trabajo va más allá del de un fotógrafo convencional: su objetivo final es plasmar en imágenes la belleza de la Tierra para hacer comprender la importancia de su preservación. Sus fotos de nuestro planeta contemplado desde el cielo han recorrido todo el mundo mostrando paisajes llenos de belleza y de colorido, pero también evidenciando los problemas que nos afectan, como son la contaminación o los vertidos incontrolados.

Desde hace unos años Arthus-Bertrand ha ampliado su talento como fotógrafo con la realización de documentales, entre ellos la serie "La Tierra vista desde el Cielo" y más recientemente "HOME", que trata del estado de nuestro planeta y de los desafíos que debemos aceptar para protegerlo.



Cursos

"La gran aventura de contar en imágenes"

Los días **30 de septiembre, y 3 al 6 de octubre**, la SGE organizó un curso de la mano de profesionales con una dilatada experiencia en televisión como M^a Jesús Cañellas, Pilar Larrea y Alejandro Martínez.

Este curso-taller combinó las clases teóricas con un alto componente práctico, ya que cada alumno tuvo que elaborar su propio reportaje. "La gran aventura de contar en imágenes" buscaba dotar a los participantes de las herramientas necesarias para saber contar una historia con su cámara doméstica.

Los objetivos de este curso fueron: enseñar a planificar los rodajes, a "pensar en secuencias", a hacer entrevistas, a rodar con arte conociendo los planos fundamentales, a mantener el eje de la imagen, a apreciar la importancia de la luz y del sonido, a visionar con sentido lo rodado, a escribir un guión, a grabar la locución, a utilizar la música como algo más que un simple relleno, a montar su película, poner rótulos, hacer la cabecera... en definitiva, a contar bien.

Además de las clases teóricas que fueron muy divulgativas, se realizaron prácticas consistentes en planificar, rodar, visionar, escribir el guión, hacer la locución y montar un pequeño reportaje, bajo la supervisión de los tres profesores.





Presentaciones

Carlos Soria "7-70"

El 11 de julio la SGE, en colaboración con la Fundación Ramón Areces y Dokumalia Producciones, presentó la película documental "7-70". La cinta cuenta cómo Carlos Soria, Premio SGE Nacional 2005, con 70 años de edad conseguía hacer cima en la cumbre más alta de cada uno de los siete continentes.



La presentación corrió a cargo de Pedro Nicolás, miembro de la Junta Directiva de la SGE, del propio Carlos Soria y de Dani Salas, director de la película.

Viajeras de leyenda

"Las mujeres comienzan a ser una plaga en los viajes y en las exploraciones difícil de combatir", escribió un periodista de *The Times* cuando en 1892 Isabel Bird se convirtió en la primera mujer miembro de la Real Sociedad Geográfica de Londres.

Pilar Tejera presentó el 27 de octubre su obra "Viajeras de leyenda", una antología de mujeres del siglo XIX que compartieron su pasión por los viajes a



tierras lejanas. Esta recopilación de experiencias singulares es un homenaje a las grandes damas victorianas que sobrevivieron a los prejuicios e hicieron de la aventura su forma de vida. La presentación fue organizada por Casa Asia en colaboración con la SGE y tuvo lugar en la sede de Casa Asia en Madrid. Presentó el evento Teresa Gutiérrez del Álamo, Directora de Programas del Centro Casa Asia-Madrid. Participaron Lola Escudero, Secretaria General de la SGE; Cristina Morató, Vicepresidenta de la SGE; y Pilar Tejera, autora del libro, miembro de la SGE y creadora de la red social mujeresviajeras.com.

África en 10 palabras

El 3 de noviembre, Jordi Serrallonga, arqueólogo y Premio SGE Investigación 2001 presentó "África en 10 palabras" en la librería Deviaje de Madrid y contó con la presencia de Lola Escudero, Secretaria General de la SGE.



Asante (gracias), jambo (hola), pole (lo siento), mama (mujer), mzee (hombre), siombaya (no va mal), pole-pole (poco a poco), maji (agua), safari (viaje) y tutaonana (hasta la vista). Estas son las 10 palabras africanas que, después de muchos años de aventuras por el gran continente tan próximo como olvidado, han ayudado al autor a sobrevivir no precisamente en África sino en el duro regreso a ese otro mundo que llamamos civilización. Todo nos lo contó en esta presentación.





Ciclos de conferencias

XII Mes geográfico: “La Antártida. Exploración e investigación en el corazón helado del Planeta”

Bajo el nombre “La Antártida. Exploración e investigación en el corazón helado del Planeta”, la SGE y la Fundación Ramón Areces organizaron a lo largo de los meses de septiembre y octubre una nueva edición del ciclo de conferencias que ya ha cumplido su duodécima edición y que sigue convocando a numeroso público interesado en la materia. Este año se conmemoraba un siglo de la llegada de Amundsen al Polo Sur, la culminación de lo que se llamó “la carrera de los polos”, y probablemente la última gran aventura de la conquista y exploración de la Tierra.

Hoy la Antártida se ha revelado como un territorio clave para la supervivencia y el equilibrio del planeta. Este enorme territorio helado ofrece a la ciencia grandes oportunidades para el estudio del funcionamiento del planeta y allí están, entre otros, los científicos españoles, realizando valiosas investigaciones.

Esta ocasión reunió a tres grandes especialistas en la Antártida que abordaron la historia de la exploración polar, los pasos en la investigación científica del territorio y las principales áreas de investigación que allí se desarrollan.

Las conferencias tuvieron lugar los días 29 de septiembre y 10 y 19 de octubre a las 19:30 horas, en la Sala de Actos de la Fundación Ramón Areces (C/Vitruvio 5, Madrid) y se desarrollaron de acuerdo al siguiente programa:

El jueves 21 de octubre, **Jerónimo López**, profesor de Geología de la Universidad Autónoma de Madrid, presidente del Comité Español del SCAR (Premio Príncipe de Asturias de Cooperación Internacional de 2002, miembro del comité organiza-



dor del Año Polar y Premio SGE Nacional 2008 dio una visión global del descubrimiento e investigación en la Antártida. Explicó las líneas de investigación que se desarrollan en este territorio, la situación de una de las zonas más sensibles del planeta dentro del actual contexto de calentamiento global y los proyectos y las perspectivas de futuro de la investigación en este territorio.

El lunes 10 de octubre, la investigadora del Instituto de Ciencias del Mar del Consejo Superior de Investigaciones Científicas (CSIC), Directora de la revista *Scientia Marina*, **Dolors Vagué**, nos habló del futuro del planeta, así como del cambio climático, efecto invernadero, microorganismos marinos en la Antártida y la ecología microbiana marina como uno de los ejes de la investigación que se lleva a cabo en la Antártida. Nos contó las expediciones científicas españolas que se han realizado en la Antártida y que han permitido explorar el metabolismo y la diversidad de los microorganismos del plancton y detectar su sensibilidad al cambio climático, un aspecto esencial para el mantenimiento de la vida en nuestro planeta: la actividad humana está contribuyendo a la aceleración del cambio climático y por tanto a cambios irreversibles en sistemas con baja capacidad adaptativa como es la Antártida.

El miércoles 19 de octubre, **Peter Clarkson**, Doctor en Geología, profesor e investigador del Scott Polar Research Institute (SPRI) de la Universidad de Cambridge, autor de numerosos libros sobre la investigación y la exploración polar, entre otros, realizó un recorrido por los hitos más destacados de historia del descubrimiento y exploración de este enorme corazón helado del planeta, desde la misteriosa “Terra Australis”, desde las teorías del mundo griego y latino, pasando por la “carrera polar” de Amundsen y Scott, hasta las modernas bases y la exploración con satélites.



Expediciones

La SGE sigue apoyando a sus socios más expedicionarios y en 2011 se han publicado en la página web www.sge.org los siguientes diarios de las expediciones iniciadas en el año:

Expedición al Gyaji Kang

Fernando Garrido y José María Treviño, socios de la SGE, planearon un recorrido fuera de los caminos habituales pero con todas las características de belleza y dificultad de las grandes montañas del Nepal. Establecieron su objetivo en una montaña de algo más de 7.000 m en el macizo de los Annapurnas: el Gyaji Kang. Partieron de Madrid el 26 de abril de 2011. La expedición hizo posible que los miembros de la SGE siguieran de cerca a ambos y conocer con ellos los remotos paisajes de Khoto, el valle de Phu, el ascenso del Gyaji Khan y los valles de Naar y Khang La.

Expedición Pamiros 2011

El deportista asturiano Juan Menéndez Granados terminó con éxito la última de sus aventuras en solitario. Tras tres semanas pedaleando en condiciones extremas, consiguió completar su expedición por la Cordillera de los Pamiros (Tayikistán), en Asia Central.

Granados recorrió un total de 775 kilómetros llenos de grandes puertos con pasos de más de 4.000 metros de altura y con una cota máxima de 4.665 metros. A lo largo de la expedición, soportó temperaturas de entre 0 y 10° C con viento durante el día en muchas de las etapas, descendiendo hasta los -15° C en algunas noches de acampada.

Expedición Pantiacolla 2011

En este proyecto, Diego Cortijo, miembro de la SGE, partió el 5 de noviembre rumbo a Rio Branco, en el Estado de Acre en Brasil, donde visitó y documentó unos geoglifos de grandes dimensiones, recientemente descubiertos por un equipo de arqueólogos, que desconcierta a la comunidad científica. De la mano de los arqueólogos encargados del proyecto, sobrevoló las formaciones que superan los 200 m que hablan de una cultura que se ha desarrollado en pleno corazón de la selva.



Posteriormente por la carretera transoceánica, cruzó hasta Perú y se desplazó hasta Cuzco, donde acompañado de cuatro nativos, inició una expedición de 26 días a la selva del río Alto Madre de Dios, donde se localizaron ruinas y petroglifos poco conocidos, tribus aisladas como los machiguengas y se exploraron algunas zonas más allá de la meseta de Pantiacolla.

Expedición Ganges 2011

Con fecha 6 de octubre la **Expedición Ganges 2011 “De la vida a la muerte”** inició su periplo a lo largo del río Ganges tras alcanzar el glaciar de Gaumukh. **Elin Bernhard, Gonzalo Suardiaz y Juan Antonio Alegre** viajaron a lo largo de la totalidad del recorrido de este río sagrado de la India desde su nacimiento en el Himalaya a 4.000 m. de altitud hasta su desembocadura en el Golfo de Bangala. Para ello únicamente emplearon la “fuerza humana”, caminando, pedaleando y remando. Este desafío geográfico y deportivo tuvo como referente la expedición capitaneada por **Edmund Hillary** (“From Ocean to the Sky”), en 1977 remontando el río con barcas motoras.

Después de un periplo de 45 días finalizaron su andadura con un objetivo cumplido: alcanzar el mar el 20 de noviembre, concluyendo así con éxito su viaje a lo largo del río Ganges.

Expedición Trans-Laponia 2011

José Mijares, escalador y alpinista de alto nivel, ha realizado un gran número de expediciones. La última expedición polar, Trans-Laponia, acompañado de su perro, su viejo amigo Lonchas.

Diseñó un viaje que le llevó a recorrer los más de 1.500 km de distancia desde la Península de Kola (Laponia Rusa) hasta la ciudad de Bodo en la



Web y Redes Sociales

costa atlántica noruega. Empezando a finales de noviembre en Murmansk, recién estrenada la noche polar y realizando el recorrido en bicicleta hasta Ivalo, 320 km a través de una pista helada, con un único pueblo intermedio. Y desde allí puso rumbo a Bodo, punto de inicio de la parte más dura de la expedición, cruzar Laponia.

Expedición Polo Sur 2011. Expedición por la Antártida

Las pocas expediciones que afrontan retos similares en la Antártida acostumbran a iniciar la marcha a partir de mediados de noviembre, cuando el verano austral está más consolidado. Carles Gel y Albert Bosch adelantaron la fecha de inicio, afrontando en la fase inicial unas temperaturas negativas todavía más extremas, para intentar llegar al Polo Sur alrededor del 14 de diciembre, y coincidir con el día exacto en que se cumplieron los 100 años desde que el noruego Roald Amundsen se convirtió en el primer hombre en llegar a este punto, el 14 de diciembre de 1911.

Después de algunos inconvenientes y la lesión de Carles Gel que le impidió continuar el recorrido, Albert Bosch cumplió su objetivo y alcanzó el Polo Sur siendo el primer español que lo hacía sin recibir ningún tipo de asistencia.

Expedición Antártica 90° S. Un hito geográfico, deportivo y de exploración con alma científica.

En diciembre de 2011, cuatro valientes hombres con el respaldo de Acciona comenzaron una aventura en la que la pasión por el cambio en la manera en la que hacemos las cosas fue la principal protagonista. Así, Ramón Larramendi, Premio SGE Viaje del Año 2001, Ignacio Oficialdegui, Javier Selva y Juan Pablo Albar, recorrieron 3.500 km en una travesía NonStop por el continente antártico hasta alcanzar el Polo Sur geográfico, en total autonomía durante 35 días en las condiciones más extremas.

Recopilaron además muestras científicas en un innovador catamarán polar que trata de convertirse en la alternativa más eficiente para el transporte y la investigación científica en los territorios polares.

La SGE continúa apostando por divulgar sus objetivos y actividades en la página web (www.sge.org) y aumentando su presencia en las redes sociales. Con ello la SGE está consiguiendo posicionarse y crear una comunidad alrededor de la marca, divulgar contenidos generando tráfico en la web y conseguir participación en sus eventos.

Es un trabajo que registra un crecimiento constante y que invita a los seguidores a visitar y participar de las actividades que la SGE organiza.



Asamblea General

La Asamblea General se celebró el 28 de junio con el fin de aprobar las cuentas del año 2010, que fueron objeto de una auditoría por parte de la empresa auditora AMS Asociados, así como para presentar el informe sobre las actividades del año 2011 y anunciar las líneas básicas para el próximo año.



Premios SGE 2010

El día 15 de marzo de 2011, la Sociedad Geográfica Española celebró la Gala de Entrega de sus Premios Anuales correspondientes a 2010. Los premiados en esta edición fueron: el astrónomo Frank Drake, la alpinista Edurne Pasaban, el fotógrafo Yann Arthus-Bertrand, el viajero Juan Menéndez por su travesía del Lago Baikal, el prehistoriador Manuel Domínguez, y el aventurero Jesús Calleja. La SGE nombró también Miembro de Honor al Camino de Santiago, un reconocimiento que fue recogido por Alejandro Uli Ballaz, uno de los peregrinos que ha recorrido más veces el Camino Jacobeo.

Los premios de la SGE, ya en su decimotercera edición, se han convertido en la gran cita anual con el mundo de la exploración, los viajes, la aventura y la investigación geográfica. Una ceremonia en la que se quiso premiar el papel que desempeñan los viajeros, investigadores, empresas e instituciones en la ampliación y divulgación de los conocimientos geográficos y su apoyo a proyectos viajeros que sirven a la investigación, la ciencia, el periodismo, el arte y la cultura.

Desde hace trece años, los Premios Anuales de la SGE reúnen a todas las personas e instituciones vinculadas en nuestro país al mundo del viaje, la investigación geográfica, la exploración y la aventura. Su entrega se ha convertido en una cita imprescindible de la vida cultural madrileña.

La ceremonia tuvo lugar en el Auditorio de la Mutua Madrileña y estuvo presentada, como en años anteriores, por la periodista Ely del Valle. Asistieron más de quinientos invitados que convirtieron esta cita en la gran fiesta anual de la Sociedad Geográfica Española.

Tras la ceremonia tuvo lugar un cóctel que permitió a todos los asistentes hablar con los galardonados e intercambiar impresiones y experiencias entre todos.

Premio Internacional: Frank Drake

Astrónomo americano, fundador y primer presidente del Proyecto SETI de búsqueda de vida fuera de nuestro planeta. Los horizontes de la



Frank Drake con Diego Azqueta, vicepresidente de la SGE.

exploración están ya más allá de nuestro planeta. El astrónomo estadounidense Frank Drake es, junto con Carl Sagan, el pionero de la búsqueda de vida inteligente extraterrestre. Es autor de una famosa ecuación que permite un cálculo probabilístico de la existencia de civilizaciones extraterrestres en nuestra galaxia. En 1974, junto con Carl Sagan, diseñó una placa para transmitir un mensaje codificado hacia el espacio, que en 25.000 años llegará a la constelación de Hércules, donde según muchos científicos puede existir vida inteligente.

Premio Nacional: Edurne Pasaban

La joven que sólo quería escalar con sus amigos se convirtió en un verdadero líder de expedición, no sin antes superar momentos amargos y



Edurne Pasabán recoge el Premio de manos de Joaquín de la Herrán, Director General de CESCE, Socio Protector de la SGE.



decidir hacia dónde quería encaminar su carrera. En mayo de 2010 se convirtió en la primera mujer en completar las 14 cimas más altas del planeta. La SGE reconoce su afán de superación en un mundo, el de la montaña, extraordinariamente masculino.

Premio Imagen: Yann Arthus-Bertrand

Reconocido fotógrafo francés especialista en fotografía aérea, Yann Arthus-Bertrand es sobre todo un enamorado de la naturaleza que ha recorrido todo el planeta tomando imágenes desde helicópteros y globos aerostáticos. A través de su obra en forma de fotos, libros y películas, pretende conseguir un inventario del planeta, a la vez que concienciar sobre la influencia del hombre en la transformación de la naturaleza. Preside la Fundación GoodPlanet para la promoción del Desarrollo Sostenible.



Diego Copado, Director de Comunicación y Relaciones Externas de El Corte Inglés, Patrocinador de la SGE, entrega el Premio a Yann Arthus-Bertrand.

Premio Viaje del Año:

"Baikal, solo en el hielo", de Juan Menéndez

Expedición de Juan Menéndez, especialista en expediciones de alta dificultad en bicicleta y en solitario por los entornos más remotos del planeta. En 2010 consiguió atravesar el lago más profundo de la Tierra, el Baikal, pedaleando durante 19 días más de



Juan Menéndez recibiendo el premio de Íñigo Manso, miembro de la Junta Directiva de la SGE.

730 kilómetros sobre el agua helada y con temperaturas de -22°C . La SGE le concede el galardón por su capacidad de superar nuevos límites y por heredar el espíritu de aventura de los grandes viajeros de todos los tiempos.

Premio Investigación:

Manuel Domínguez-Rodrigo

Profesor de Prehistoria en la Universidad Complutense de Madrid, lleva dos décadas investigando en África el origen del ser humano. Ha tenido el privilegio de dirigir el primer equipo de arqueólogos integramente español que estudia nuestros orígenes en el continente



Manuel Domínguez-Rodrigo recoge el premio de manos de Lorenzo Cooklin, Director de la Fundación Mutua Madrileña.



africano. La SGE valora especialmente su trabajo de investigación que reivindica el papel de los españoles en el panorama científico de la Paleontología.

Premio Comunicación: Jesús Calleja

Alpinista y aventurero incansable, pero sobre todo excelente comunicador que desde los 18 años ha explorado, buceado y caminado por los parajes más salvajes de los cinco continentes. Ha realizado más de 40 expediciones a las grandes cordilleras del mundo y recorrido miles de kilómetros pasando por lugares todavía recónditos. La SGE reconoce su labor de divulgación y capacidad de transmitir al más amplio nivel la emoción de superar retos extremos sin dejar de lado el compromiso con los pueblos que habitan estos lugares.



Carmen Arenas, vicepresidenta de la SGE, entrega el Premio a Jesús Calleja.

Miembro de Honor: El Camino de Santiago

Es posiblemente el itinerario más conocido de España y de Europa y también sobre el que más se ha escrito y trabajado. Declarado como Patrimonio de la Humanidad por la Unesco, la ruta jacobea aglutina siglos de historia y peregrinaciones, pero sobre todo se ha convertido en el gran viaje de descubrimiento personal. La SGE concede este galardón al Camino de Santiago y como representante del espíritu viajero que está implícito en esta ruta, recogió el Premio Alejandro Uli Ballaz, uno de los peregrinos que ha recorrido más veces el Camino jacobeo.



Alejandro Uli con Jaime Barreiro, Director de la Fundación de los Ferrocarriles Españoles.

Información Financiera

Ejercicio 2011

A 31 de diciembre de 2011

BALANCE DE SITUACIÓN ABREVIADO (EUROS)

ACTIVO	2011
Activo no corriente	16.926
Inmovilizado Inmaterial	6.831
Inmovilizado Material	10.095
Activo corriente	55.042
Existencias	27.230
Deudores comerciales y otras cuentas a cobrar	20.202
Efectivo y otros activos líquidos equivalentes	5.900
Periodificaciones a corto plazo	1.710
TOTAL ACTIVO	71.967
PASIVO	2011
Patrimonio Neto	60.489
Fondos Propios	
Fondo Social	1.953
Remanente de Ejercicios Anteriores	32.412
Resultado del Ejercicio	938
Subvenciones, donaciones y legados recibidos	25.186
Pasivo Corriente	11.479
Acreedores comerciales y otras cuentas a pagar	11.479
TOTAL PASIVO	71.967

CUENTAS DE PÉRDIDAS Y GANANCIAS ABREVIADA (EUROS) 2011

OPERACIONES CONTINUADAS

Ingresos de la entidad por la actividad propia	152.833
Ingresos por cuotas de socios	71.721
Ingreso de actividades, subvenciones y ayudas	81.112
Variación de existencias de productos terminados	(559)
Aprovisionamientos	(616)
Otros ingresos de explotación	9.000
Gastos de personal	(57.686)
Servicios exteriores	(101.645)
Amortización del inmovilizado	(6.672)
Subvenciones, donaciones y legados de capital tras pasados a resultados del ejercicio	6.595

RESULTADO DE EXPLOTACIÓN 1.251

Ingresos financieros –

RESULTADO FINANCIERO –

RESULTADO ANTES DE IMPUESTOS 1.251

Impuestos sobre beneficios (313)

EXCEDENTE DEL EJERCICIO 938



Boletín de Inscripción

Fotografía

DATOS PERSONALES

Nombre y apellidos:*

Nombre y apellidos (cuota doble):*

Dirección:*

C.P./Población:*

Profesión:

Fecha de nacimiento:

Teléfono:

e-mail:*

D.N.I.:*

Cómo conoció la SGE:

Aficiones:

TIPOS DE CUOTA:*

Individual:

74€/año ☐

Doble (2 personas en el mismo domicilio):

115€/año ☐

Joven:

30€/año ☐

DATOS BANCARIOS*

Entidad	Oficina	DC	Número de cuenta
<input type="text"/>	<input type="text"/>	<input type="text"/>	<input type="text"/>

En _____ a _____ de _____ de 201 _____

Firma:

Por favor, envíe este cuestionario cumplimentado a la dirección abajo indicada junto con una fotografía de carnet.

SOCIEDAD GEOGRÁFICA ESPAÑOLA C/ General Ibáñez de Ibero, 3 • Edif. A - despacho A-301 • 28003 Madrid (España)

Tel.: 91 528 38 47 • Fax: 91 467 50 84 • e-mail: sge@sge.org • www.sge.org

Los datos personales recogidos serán incorporados a un fichero responsabilidad de la SOCIEDAD GEOGRÁFICA ESPAÑOLA, con CIF G-81888117, a los efectos de gestionar el alta y renovaciones anuales como asociado a la SGE, gestionar la suscripción al Boletín cuatrimestral de la SGE, enviar información sobre actividades o nuevas publicaciones de la SGE u otras entidades afines consideradas de interés para nuestros asociados o suscriptores. De conformidad con la Ley Orgánica 15/1999 de 13 de diciembre, los interesados que lo deseen podrán ejercer sus derechos de acceso, rectificación, cancelación y oposición dirigiéndose a SOCIEDAD GEOGRÁFICA ESPAÑOLA en la dirección calle General Ibáñez de Ibero 3, Edificio A; Despacho A-301; 28003 Madrid, también en el fax 914675084 o en el e-mail: sge@sge.org.



Socios Protectores



Empresas Patrocinadoras



Amigos de la SGE



Entidades Colaboradoras





sociedad
geográfica
española

INSTITUTO GEOGRÁFICO NACIONAL

C/ General Ibáñez de Ibero, 3
Edif. A - despacho A-301
28003 • Madrid (España)

Tel.: 91 528 38 47
Fax: 91 467 50 84

e-mail: sge@sge.org
www.sge.org