



sociedad
geográfica
española



MEMORIA DE ACTIVIDADES

2004



sociedad geográfica española

JUNTA DIRECTIVA

Presidente:

Carlos Martínez de Campos

Vicepresidentes:

Diego Azqueta
Cristina Morató
Juan Gabriel Pallarés

Secretaría General:

Carmen Arenas

Tesorero:

Virgilio Oñate

Vocales:

Juan Antonio Corbalán
Salvador García-Atance
Josefina Gómez Mendoza
Javier Gómez-Navarro
Eduardo Martínez de Pisón
Pedro Nicolás
Pedro Páramo
Carlos Zapatero

Secretaría:

Dolores Escudero

Gerente:

Amalia Montes

Comunicación:

Marga Martínez

Administración:

Manuel Conti

QUÉ ES LA SOCIEDAD GEOGRÁFICA ESPAÑOLA

» En el siglo XXI, hay quienes todavía sienten en su piel el romanticismo de los viajes, la emoción de descubrir algo nuevo en cada rincón del mundo y de adivinar nuevas fronteras. El cielo y las profundidades de la Tierra, montañas, mares, ríos, polos y desiertos son el destino de quienes, en busca de conocimiento y aventura, se adentran en ellos dispuestos a medirse con las fuerzas de la Naturaleza. Es ese eterno impulso humano el que, desde Marco Polo hasta Thor Heyerdal, nos incita a poner a prueba nuestras fuerzas, ingenio y sabiduría sólo por la necesidad de reducir los márgenes de lo desconocido.

Heredera de esta larga tradición exploratoria es también la **Sociedad Geográfica Española** que, en un principio, no contaba más que con una idea clara y un sueño común: poder revitalizar la geografía y el viaje, la exploración del planeta, la difusión del saber científico y la conciencia ecológica. En pocos meses fueron muchos los que se interesaron por la Sociedad y sus fines y apoyaron un proyecto cultural que tenía la virtud de unir a gentes provenientes de todos los ámbitos en el interés común de recuperar la memoria de los grandes exploradores y descubridores españoles y de dar a conocer al mundo las aportaciones actuales de geógrafos y viajeros españoles. Hoy, cerca de un millar de personas se reúnen en torno a este proyecto.

Expediciones, viajes, conferencias, seminarios, tertulias de viajes, publicaciones especializadas, un boletín cuatrimestral, proyectos de investigación y de exploración y cursos de diferentes disciplinas relacionadas con la geografía y los viajes (botánica, astronomía, cartografía, orientación, supervivencia), son las actividades desarrolladas por la SGE. Para ello se mantienen estrechos vínculos de colaboración con otras sociedades geográficas de todo el mundo y con diversas asociaciones e instituciones de ámbito nacional e internacional.

La **Sociedad Geográfica Española** apuesta por fomentar el conocimiento histórico y social de los pueblos, mantener la llama viva de aquellos que quieran soñar con otros espacios y aprender de las diferentes formas de vida como muestra de un planeta apasionante y plural.



TERTULIAS DE SOCIOS

Los primeros martes de cada mes se celebraron las habituales tertulias abiertas a socios de la SGE y simpatizantes en el Centro Riojano, C/ Serrano 25. Madrid.

- » **Enero:** **Lola Escudero**, miembro de la Junta Directiva, y el socio **Gregorio de la Cruz**, hablaron sobre el viaje a Irán que la SGE organizó el otoño del 2003, con una proyección de diapositivas.
- » **Febrero:** La aviadora **Mercé Martí** proyectó un vídeo sobre la expedición que realizó en 1999 sobrevolando África en una avioneta de época así como de “El vuelo del Centenario” en un avión réplica del modelo Bucker Jungman de 1933, en el que rindió homenaje a los pioneros de la aviación en el centenario del primer vuelo a motor.
- » **Marzo:** La montañera **Eduarne Pasabán**, primera mujer en tener seis “ochomiles” y tercera española en escalar el Everest, contó las aventuras vividas en algunos de sus viajes, con proyección de vídeo.
- » **Abril:** El “sertarista”, **Sydney Possuelo**, Premio Internacional SGE 2003, nos habló del trabajo que viene realizando en la Amazonia brasileña protegiendo a los grupos de indios aislados.
- » **Mayo:** Nuestra reunión habitual corrió a cargo del periodista, fotógrafo y viajero **Maurilio de Miguel** que nos contó su aventura en el tren Transmongoliano, en el que hizo la ruta Pekín-Ulan Bator y nos mostró también parte del reportaje fotográfico que ha publicado en diferentes medios.
- » **Junio:** **Emma Lira**, miembro de la SGE, y **José María Coronado** comentaron e hicieron una proyección de imágenes sobre su reciente viaje a Filipinas.
- » **Octubre:** **Eneko Etxebarrieta**, que acaba de dar la vuelta al mundo en bicicleta, y que se dispone a iniciar una segunda vuelta en tandem, en compañía de su mujer, **Miyuki Okabe**.
- » **Noviembre:** **Carmen Arenas** y **Lola Escudero**, miembros de la Junta Directiva de la SGE, comentaron la III Expedición Cultural organizada por la SGE, que ha tenido como destino Siria y Líbano.
- » **Diciembre:** Se presentó la película protagonizada por el alpinista **Carlos Soria** “Carlos Soria y el K2: una vida en la montaña”, producida por AXN.

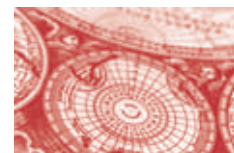



sociedad
geográfica
española

Principales Actividades 2004

EDICIÓN DE BOLETINES

Boletín 17. MUNDO MAYA •

- Editorial (Carlos Zapatero)
- El enigma de una civilización perdida (Dolores E. Pérez)
- Los Mayas: la civilización de la selva (Miguel Rivera)
- Exploradores y arqueólogos en el Mundo Maya (Cristina Morató)
- La cruz parlante (Luis Pancorbo)
- Los mayas hoy (María Navas)
- Escritura y cartografía mayas (Lola Escudero)
- El legado de los dioses (Matilde Torres)
- Viajeros españoles
 - Los náufragos de Yucatán (Pedro Páramo)
- "Emotion Pictures" (Hilario J. Rodríguez)
- Viajeros extranjeros por España Francis Carter (Marga Martínez)
- Álbum de fotos: La magia de Oriente (Concurso de fotos)
- Internet, viaje virtual a Las Médulas (Fundación Telefónica)



- Los socios colaboran
 - Irán: tierra de Fars
 - Destino Bam: el viaje soñado (Mercedes Barreno y Asunción Callicó)

Boletín 18. ESPAÑA EN EL MAGREB •

- Editorial (Manu Leguineche)
- España en el norte de África (Dolores Pérez)
- Los moriscos españoles (Alfonso de la Serna)
- Moros en la costa (Enrique Sancho)
- Bonelli, un viajero español por el Sáhara (Miguel Alonso Baquer)
- Santa Cruz de Mar Pequeña (José Antonio Esteban)
- El mito de Tánger (Elena del Amo)
- Marruecos, inspiración oriental. Los pintores orientalistas, una muestra de sus obras (Lola Escudero)
- Viajeros españoles
 - Badía, Murga y Gatell (Javier Gómez-Navarro)
 - Fragmentos de lo cotidiano. Cuaderno de viajes (José Manuel Navia)
- Viajeros extranjeros por España Ibn Jaldún, un viajero tunecino en Al-Andalus (Isabel Blanco del Piñal)
- Álbum de fotos: Yemen (Gregorio de la Cruz)
- Roaming, comunicación sin fronteras (Telefónica Móviles España)
- Los socios colaboran
 - Defensa del paisaje (Eduardo Martínez de Pisón)





Boletín 19. ORIENTE •

- Editorial (Juan Antonio Corbalán)
- Especial viajeros españoles en Extremo Oriente (Dolores Pérez)
- Perlas del Pacífico: Legazpi y la conquista de las Filipinas (F. Mellén)
- El galeón de Manila (Lola Escudero)
- La Conquista española de China. Historia de un espejismo (María Navas)
- Los Jesuitas, viajeros por Oriente (Jorge Latorre)
- Españoles en Camboya, Siam, Birmania y Laos (Gómez-Navarro y Fernández Duro)
- Álbum de fotos: Filipinas colonial
- La “pasyon” española (M. Leguineche)
- En bicicleta por Oriente (E. Etxebarrieta)
- Viajeros españoles
 - Juan de Cuéllar. Luces y sombras de una expedición ilustrada (Marga Martínez)
- Viajeros extranjeros por España
 - La misión Keicho a Europa de 1613: una embajada japonesa en Corea del Río (Juan Gabriel Pallarés)
- Expediciones
 - Diario del Dome Kang (Salvador García-Atance y Pedro Nicolás)
- Los socios colaboran
 - Cerros en color. Alma bogotana (Juan Pablo Luque y Emilio J. Estebaranz)
- Redes inalámbricas para el viajero (Telefónica de España)
- Conmemoraciones

EXCURSIONES Y EXPEDICIONES

Dome Kang •

Desde el 8 de abril hasta el 29 de mayo, una expedición de la Sociedad Geográfica Española trató de escalar la cima virgen del Dome Kang (7.260 m.). Esta cumbre se localiza en un remoto lugar frontera entre Tíbet, Sikkim y Nepal.

La expedición tenía un carácter alpinístico y exploratorio. La marcha de aproximación comenzó en Ghunsa (3.595 m.), población demasiado elevada para iniciar la aclimatación, pero se trataba así de evitar la guerrilla maoísta. Desde Ghunsa en seis días se alcanzó el campo base situado a 5.350 m. en Pangpema (campo base norte del Kangchenjunga), tercera cima del planeta.

Durante la expedición se abrió una difícil ruta hasta los 6.800 m., teniendo que renunciar a la cima por las desfavorables condiciones meteorológicas y las complicaciones técnicas de la zona superior.

Componían la expedición cuatro miembros de la SGE, **Carlos Soria** (jefe de la expedición), **Salvador García-Atance**, **Elena Goded** y **Pedro Nicolás**; una alpinista médico, **María Ángeles Lázaro**; un alpinista cámara, **Daniel Salas** y tres sherpas de altura. Se pudo seguir el diario de la expedición a través de la Web de la SGE:

www.sge.org





sociedad geográfica española



Principales Actividades 2004

K2 •

Carlos Soria, alpinista madrileño de 65 años y miembro de la Sociedad Geográfica Española se ha convertido en la persona más veterana en conseguir llegar a la cima del K2 sólo con un sherpa. Este año, coincidiendo con el 50 aniversario de la primera ascensión al K2 y con el que se cumplen cinco décadas desde sus comienzos en el alpinismo, Carlos alcanzó la cumbre del K2, el 8.000 más difícil del planeta, a las 06.00 horas (09.00 en Pakistán) del martes 28 de julio de 2004.



El K2 tiene una altura de 8.616 metros y 3.000 de desnivel y es la montaña más grande del mundo; rocosa, de nieve y de hielo, está situada en el Karakorum, en Pakistán.

Viaje cultural a Siria y Líbano •

La SGE y la Fundació Arqueològica Clos organizaron su tercera expedición conjunta en el mes de noviembre. Un viaje para descubrir en profundidad la riqueza histórica, artística y arqueológica de **Siria y Líbano**.

La expedición visitó algunos de los lugares más emblemáticos de los citados países y fue acompañada por un especialista en Semítica, Manel Forcano, que a lo largo del via-

je impartió clases sobre la arqueología, historia, arte y cultura de ambos países.

Visita al “Pliegue en rodilla de Sepúlveda” •

El día 22 de mayo la SGE organizó la visita al “Pliegue en rodilla” situado en la localidad segoviana de Sepúlveda. La excursión de gran interés geográfico fue guiada por el profesor **Martínez de Pisón** (Catedrático de Geografía Física de la Universidad Autónoma de Madrid y miembro de la Junta Directiva de la SGE).

Subida al Naranjo de Bulnes •

La SGE organizó el fin de semana del 24-26 de septiembre un ascenso a la base del Naranjo de Bulnes, en Vega de Urriellu. **El objetivo principal del viaje era el de rendir homenaje a Pedro Pidal, marqués de Villaviciosa, y a Gregorio Pérez “El Cainejo”,** que culminaron la primera ascensión al Pico de Urriellu en agosto de 1904, en lo que se considera como el nacimiento del alpinismo español.

El grupo de la SGE utilizó la vía de Bulnes, siguiendo los mismos pasos que Pedro Pidal y Gregorio Pérez recorrieron hace cien años. El programa se completó con la visita al **Museo Jurásico de**





Asturias en Colunga y con un descenso en canoa por el río Sella, dirigido por Juan Manuel Feliz.

VISITAS CULTURALES

Visita a la exposición “7.000 años de arte persa” •

El 13 de marzo tuvo lugar la visita a la exposición “7.000 años de arte persa” situada en Zaragoza. La visita fue guiada por el arqueólogo Felip Masó, de la Fundació Arqueològica Clos. La exposición mostraba el **legado de las primeras culturas de las regiones de Irán**, desde el Neolítico, así como obras de la dinastía Aqueménida, de la época de Alejandro Magno y sucesivos reinados de las dinastías Seleúcida, Arsácida y Sasánida, hasta los primeros siglos de la época musulmana.

Visita al Museo Geominero de Madrid •

El 5 de junio, la SGE organizó una visita cultural al Museo Geominero cuyas colecciones de minerales y fósiles tuvieron su núcleo inicial en los trabajos de la **“Comisión para formar la Carta Geológica de Madrid y la General del Reino”**, creada por Isabel II a instancias del entonces Ministro de Comercio, Instrucción y Obras Públicas, D. Juan Bravo Murillo.

ACTIVIDADES CULTURALES

III módulo del I Curso de Botánica SGE-“Micología” •

En colaboración con el Real Jardín Botánico de Madrid, la Sociedad Geográfica Española organizó el III Módulo del I Curso de Botánica dedicado a la Micología que se celebró en cuatro sesiones y fue impartido por **especialistas e investigadores científicos del Real Jardín Botánico** de acuerdo al siguiente programa:

8 de noviembre

“Los hongos ¿animales o vegetales?”

M^a Teresa Tellería. Directora del RJB

10 de noviembre

“Hongos con aplicaciones medicinales”

Francisco de Diego Calonge

12 de noviembre

“Hongos comestibles y hongos venenosos”

Gabriel Moreno

13 de noviembre

Salida de campo con especializados monitores.

MES GEOGRÁFICO:

“Los mares, origen de la vida” •

En la sede de la Fundación Canal, la Sociedad Geográfica Española desarrolló una serie de conferencias sobre la influencia de los mares en la vida diaria del hombre, los





sociedad
geográfica
española

Principales Actividades 2004

fondos marinos, animales de grandes profundidades, el mar como reto y aventura, así como el análisis sobre la sostenibilidad y administración de los mares en el futuro. Contó con la participación de:

15 de junio

Manuel Toharia: Director de la Ciudad de las Artes y las Ciencias de Valencia.

“La misteriosa máquina oceánica y el cambio climático.” Información general sobre los océanos y su influencia en nuestra vida diaria. Papel que juegan los mares en el Planeta Tierra; recursos, distribución del calor solar y transferencia de energía; las corrientes marinas.



22 de junio

Fernando González Sitges: Biólogo marino, Director del Proyecto “Kraken, en busca del calamar gigante.”

“El abismo: la última frontera.” Los fondos marinos. Las zonas abisales. Las comunidades del fondo marino; animales de grandes profundidades. La búsqueda del calamar gigante.

29 de junio

Pedro Campos: El regatista español más laureado, con nueve títulos de Campeón del Mundo de cruceros y ha sido tres veces patrón del Copa América español.

“El mar y la aventura.” El mar a la hora de enfrentarse a un reto relacionado con la exploración, el deporte y la aventura. La Copa América y la Vuelta al Mundo en velero.

6 de julio

Mesa redonda: **“Calentamiento; sostenibilidad; pesca y recursos; administración de los océanos en el próximo futuro.”**

Concha Soto: Experta en política pesquera de la Secretaría General de Pesca Marítima.

Xavier Pastor: Vicepresidente de OCEANA, organización comprometida con la protección y recuperación de los océanos y el medio ambiente.

Mario Picazo: Director de los Servicios de Meteorología de Telecinco.

CICLO DE CONFERENCIAS SOBRE EGIPTOLOGÍA:

“Tras las huellas de Howard Carter en el occidente de Tebas”

En colaboración con la Fundació Arqueològica Clos y bajo el patrocinio de la Fundación Ramón Areces se desarrolló un Ciclo de Conferencias que sirvieron como foro de encuentro y de intercambio de ideas y expe-



riencias para los arqueólogos e investigadores especializados en Egiptología y de introducción a este tema para todos los interesados en el fascinante mundo del Antiguo Egipto.

23 de noviembre

M^a José López Grande: Egiptóloga. Profesora de Arqueología en la Universidad Autónoma de Madrid. Responsable del estudio del material cerámico (Proyecto Djehuty). **“Tumbas y templos por descubrir: trabajos en curso en el occidente de Tebas.”**

25 de noviembre

Farouk Gomaà: Egiptólogo, Director de las excavaciones de la tumba de Pa-di-Neit. Colaborador de la Universidad de Tübingen (Alemania). **“El descubrimiento de la tumba de un Noble Real.”**

30 de noviembre

José Manuel Galán Allué: Científico Titular del CSIC. Director de los proyectos “Djehuty” y “Estelas y otros objetos con inscripción provenientes de Deir el-Medina.” **“Las tumbas de Djehuty y Hery en Dra Abu el-Naga; la última gran aventura de los arqueólogos españoles en Tebas.”**

2 de diciembre

Miguel Ángel Molinero Polo: Profesor titular de Egiptología (Universidad de La Laguna). Director del proyecto epigráfico del Templo de Debod (Madrid). **“Reconstruir**

palabras y leer historias perdidas: la jornada de un epigrafista en la tumba de Harwa.”

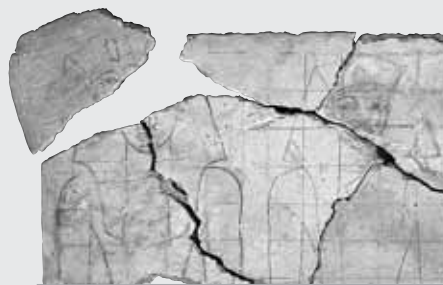

CONCURSOS

Concursos web:

“El Pacífico Español”

Durante el mes de febrero se colgó en la página web un concurso con ocho preguntas relacionadas con el Pacífico. Los diez primeros socios que contestaron correctamente a las preguntas recibieron un ejemplar del libro **“El Pacífico Español”**, editado por la SGE en 2003 con el patrocinio de PROSEGUR.

“Viajeros españoles tras las civilizaciones perdidas”

En el mes de diciembre se convocó un nuevo concurso en la web de la SGE con seis preguntas sobre viajeros españoles tras las

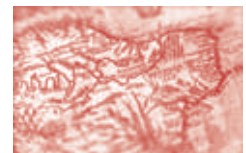



sociedad
geográfica
española

Principales Actividades 2004

civilizaciones perdidas. Los acertantes recibieron un ejemplar del libro editado por la SGE y patrocinado por PROSEGUR **“Expediciones Arqueológicas y Excavaciones Antropológicas: Viajeros españoles tras los pasos de las civilizaciones perdidas.”**

III Concurso de Relatos de Viaje •

Tercera edición, organizada conjuntamente con la librería **“deViaje”**, a través de su página web.

El premio consistió en la publicación del relato ganador en nuestra revista y una suscripción de un año a la SGE.

I Concurso Jóvenes Creativos •

La Sociedad Geográfica Española convocó el I Concurso para Jóvenes Creativos en el que planteó como objetivo el nuevo diseño del **logo SGE** bajo el concepto y la idea que de la SGE se expresa en su web: www.sge.org. Se recibieron muchas propuestas entre las que se eligieron cinco trabajos que se expusieron en la web; el primer premio quedó desierto.

WEB

En el año 2004 se ha realizado la remodelación (en el diseño y contenido) de la página web: **www.sge.org** En ella se recoge

información completa sobre la SGE, actividades, biblioteca, publicaciones, etc., así como un foro muy demandado por los socios, una completa relación de enlaces geográficos de interés y una galería de exploradores españoles de todos los tiempos.

PREMIOS 2003

La Sociedad Geográfica Española hizo entrega de sus premios anuales correspondientes a la edición 2003. En un acto, celebrado el 23 de marzo de 2004 en el Círculo de Bellas Artes de Madrid y presentado por la periodista **Concha García Campoy**, se premiaron las actividades y trabajos llevados a cabo por personas e instituciones del mundo de la geografía, la exploración y los viajes.

Se trata de la sexta edición de estos Premios que han ido ganando prestigio y cuya entrega se ha convertido en el principal acontecimiento de proyección pública de la Sociedad Geográfica Española.

Los Premios siguen el espíritu fundacional expresado en los estatutos: *“La Sociedad*





Geográfica Española pretende llevar al ánimo de los españoles la recuperación de la historia geográfica española en el mundo, ampliar el conocimiento geográfico, histórico y social de los pueblos, propiciar el contacto humano y la comprensión hacia las distintas costumbres y formas de vida y convertirse en el motor de proyectos viajeros que sirvan a la investigación, la ciencia, el periodismo, el arte y la cultura.”

Premio SGE Internacional

A **Sydney Possuelo** por su compromiso permanente con la Amazonia Brasileña y la defensa de sus indios aislados.

Premio SGE Nacional

A la **Real Sociedad de Alpinismo Peñalara** y el **Centre Excursionista de Catalunya** por su compromiso con el medio ambiente, el apoyo a los amantes de los viajes y de la montaña en sus diversas facetas y por ser impulsoras de importantes iniciativas en torno a la investigación sobre los paisajes de montaña.

Premio SGE Iniciativa/Empresa

A la **Fundación “La Caixa”** por su dedicación y esfuerzo en la divulgación de la geografía a través de exposiciones, publicaciones y ciclos formativos y muy en particular por la labor desarrollada a través de CosmoCaixa y del Museo de la Ciencia de Cataluña.

Premio SGE Imagen

Al **Canal Viajar**, el primer canal temático dedicado a viajes en España, por la calidad de su programación y por servir de ventana al mundo de los viajes, la exploración, la aventura y la realidad del planeta.

Premio SGE Viaje del Año

A **Mercé Martí** por el viaje conmemorativo del Centenario de la Aviación, realizando en un avión de 1930, un homenaje al legado histórico de la aviación, a sus pioneros y a todo el colectivo que ha hecho posible que millones de personas hayan sentido el placer de volar.



Premio SGE Editorial

A la **Editorial Lunweg**, que se ha distinguido por la calidad y contenido de sus libros de gran formato especializados en fotografía, arte y paisaje, dirigidos a difundir el patrimonio geográfico y cultural de España.

Premio SGE Investigación

Al **Atlas de los Paisajes de España** por su investigación, que propone la primera imagen completa cualificada y cartografiada de los paisajes de la España actual,

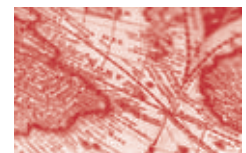



sociedad
geográfica
española

Principales Actividades 2004

realizado por el **Departamento de Geografía de la Universidad Autónoma de Madrid** y el **Ministerio de Medio Ambiente**.

Miembro de Honor de la SGE

A **Rafael Termes**, por su larga trayectoria montañera y por su permanente dedicación a la montaña y a sus paisajes.

PRESENTACIÓN DE LIBROS

“Atlas Mundial”- Editado por **CESCE**, Socio Protector de la SGE; se celebró el lunes 16 de febrero en la Casa de América en Madrid.



Presentado por **Josefina Gómez-Mendoza**, miembro de la Junta Directiva SGE, **Agustín Hidalgo de Quintana**, presidente de CESCE, y **Antonio Rengifo**, Técnico de Estudios de CESCE y colaborador del Atlas.

“Una mujer en la cumbre”- Escrito por **Chus Lago**, una de nuestras escaladoras y deportistas de élite más destacadas. El acto tuvo lugar el 22 de abril en la librería “deViaje” (C/ Serrano 41) y fue presentado por **Cristina Morató**, Vicepresidenta de la SGE.

EDICIÓN DE LIBROS

“Expediciones Arqueológicas y Excavaciones Antropológicas: Viajeros españoles tras los pasos de las civilizaciones perdidas”

Libro de gran formato, editado por la SGE con el patrocinio de **PROSEGUR** que indaga en el pasado a través de la arqueología y de la paleontología: desde la cultura maya o la ciudad de Persépolis, pasando por Egipto, los grandes descubrimientos de África, hasta los yacimientos de Atapuerca.

Para la realización del libro, la SGE contó con la participación de **Juan Luis Arsuaga**, **María José López Grande**, **Felip Masó Ferrer**, **Miguel Rivera Dorado** y **Jordi Serrallonga**.

“Picos de Europa desde el aire”

La Sociedad Geográfica Española ha editado, bajo el patrocinio del **Principado de Asturias**, este libro dedicado al Parque Nacional de los Picos de





Europa con motivo de la celebración en agosto de 2004 del centenario de la primera ascensión al Naranjo de Bulnes, realizada por Gregorio Pérez “el Cainejo” y Pedro Pidal, marqués de Villaviciosa. “Picos de Europa desde el aire” ha sido prologado por Eduardo Martínez de Pisón y cuenta con espectaculares fotografías aéreas de todas las zonas del Parque Nacional, realizadas por el fotógrafo de naturaleza Darío Rodríguez.

IDENTIDAD CORPORATIVA

La Junta Directiva de la SGE decidió cambiar el **logo** de la Sociedad para hacerlo más moderno y fácil de reproducir, pero manteniéndolo reconocible, como una evolución del logo anterior.

ASAMBLEA GENERAL

La Asamblea General se celebró el 21 de junio con el fin de ratificar algunos cambios en los Estatutos de la Sociedad, y para aprobar las cuentas del año 2003, así como para presentar el presupuesto para 2004 y el informe de actividades del año en curso.

ACUERDO DE COLABORACIÓN CON LA FUNDACIÓ ARQUEOLÒGICA CLOS

Gracias a este acuerdo la Fundació organizará cada año una actividad de tipo arqueológico para la SGE en Madrid y la SGE reali-

zará para los miembros de la F. A. CLOS una actividad histórico-geográfica en Barcelona. La primera acción conjunta de ambas entidades es el Ciclo de Conferencias sobre Egiptología “Tras las huellas de Howard Carter” que se celebró en Madrid del 23 de noviembre al 2 de diciembre, con el patrocinio de la Fundación Ramón Areces.



El acuerdo incluye beneficios, las cuotas de inscripción, cursos y seminarios para los socios de cada institución en la otra, intercambio de información a través de sus respectivas publicaciones, descuentos en cursos y seminarios y la organización de expediciones exclusivas para la SGE.

ELECCIONES GENERALES

Se convocaron **Elecciones Generales** de la Sociedad Geográfica Española el 29 de noviembre con la presentación de una única candidatura presidida por **Carlos Martínez de Campos** y compuesta por los Vicepresidentes: Cristina Morató, Juan Gabriel Pallarés y Diego Azqueta; Secretaria General: Carmen Arenas; Tesorero: Virgilio Oñate; Vocales: Juan Antonio Corbalán, Salvador García-Atance, Josefina Gómez Mendoza, Javier Gómez-Navarro, Eduardo Martínez de Pisón, Pedro Nicolás, Pedro Páramo y Secretaria: M^a Dolores Escudero.

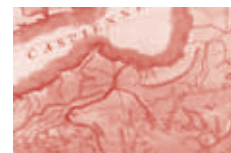

Socios protectores



Telefónica

Empresas patrocinadoras



BBVA



Fundación de los Ferrocarriles Españoles

Entidades colaboradoras



deviaje



AG MERCEDES



Palacio de Fernán Núñez. Santa Isabel, 44
28012 – Madrid (España)
tf.: 91 528 38 47 | fax: 91 467 50 84
e-mail: sge@sge.org | www.sge.org